인력 개발과 활용

MANPOWER

13주차 2차시 | Compassion과 HRD의 신뢰성

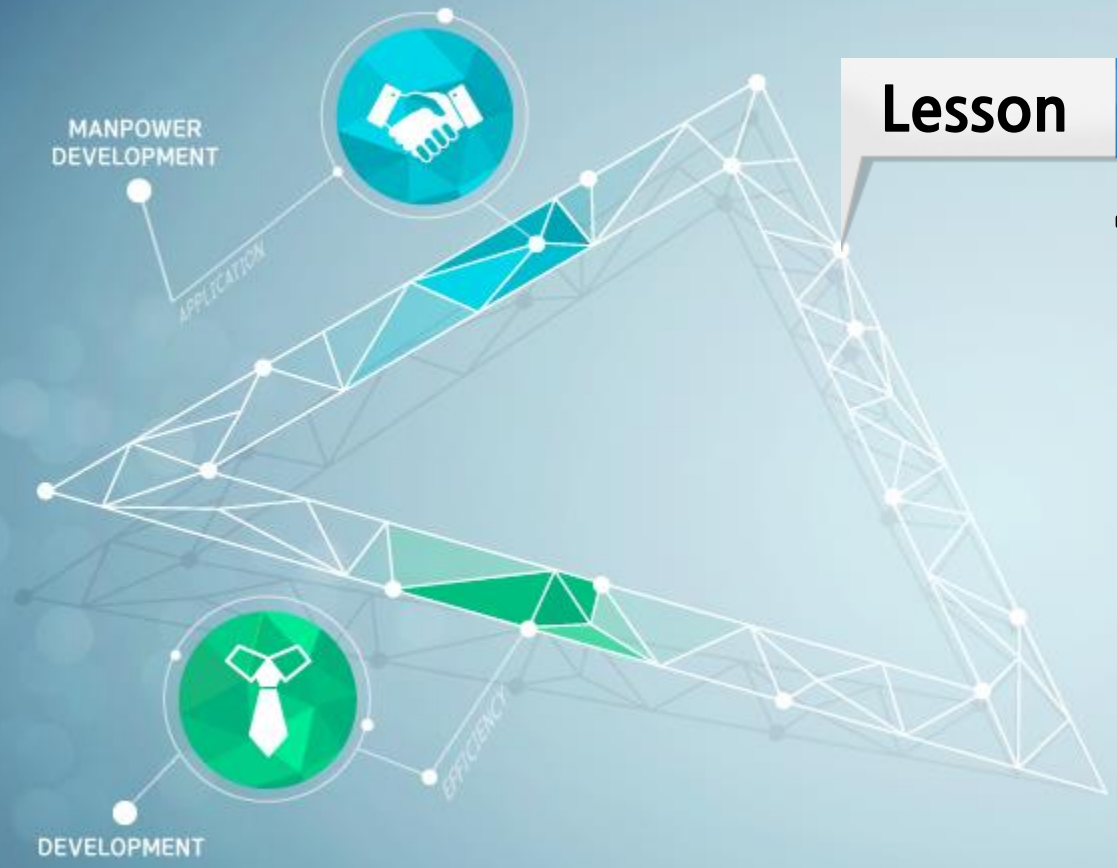

Lesson 01

핵심용어 정의

1. 핵심용어 정의

가. 토의법(집단토의법)

토의법(집단토의법)

- 연수자끼리의 전체토의를 통하여 교육목적을 학습해가는 방식

사회적 욕구	사람행세를 하고 싶다
자아 욕구	자신의 의견을 인정받고 싶다
자아 실현	자신의 생각을 반영시키고 싶다

→ 인간의 욕구본능에 따른 기법

1. 핵심용어 정의

가. 토의법(집단토의법)

- 학습활동에의 능동적인 참여와 자주적 학습을 조직하고 연수자 상호간의 계발작용도 기대되는 효과가 큰 수법
- 인간은 「자신이 참여하고 납득하여 받아 들인 결과에는 가장 능동적」으로 따르기 때문에 그룹미팅 등에서 광범위하게 활용되고 있는 기법

1. 핵심용어 정의

나. Y이론

Y이론

- 1960년에 미국의 D. 맥그리거가 제창한 이론
- Maslow의 욕구단계설을 근저로 함
- 「인간에게는 원래 자기실현의 욕구가 있다. 즉, 자신의 능력을 발휘하여 무엇인가를 나타내고 싶어하는 욕구를 가지고 있다. 이것을 일 속에 발휘시켜 조직목표의 충족에 이어지도록 원조, 지도하는 것이 Management의 역할이다」라고 주장

- 이때까지의 사랑과 매에 의한 관리의 인간관을 X이론이라 불러서 비판함
- 목표에 의한 관리를 비롯하여 오늘날의 많은 관리이념의 기초가 되고 있는 중요한 이론

1. 핵심용어 정의

다. 특성요인도 : Cause and Effect Diagram

특성요인도

- 원래는 품질관리에서 사용되는 말로, 결과의 실적에 영향을 미치고 있다고 생각되는 원인(요인)을 열거하여, **특성과 원인 또는 원리상호간의 관련성**을 그림으로 나타낸 것
- 약칭 "魚骨(물고기의 뼈)"라고도 말함

- 특성요인도법은 현장의 여러 가지 문제에 대한 개선 실마리를 얻는 방법으로서 대단히 효과적인 수법임

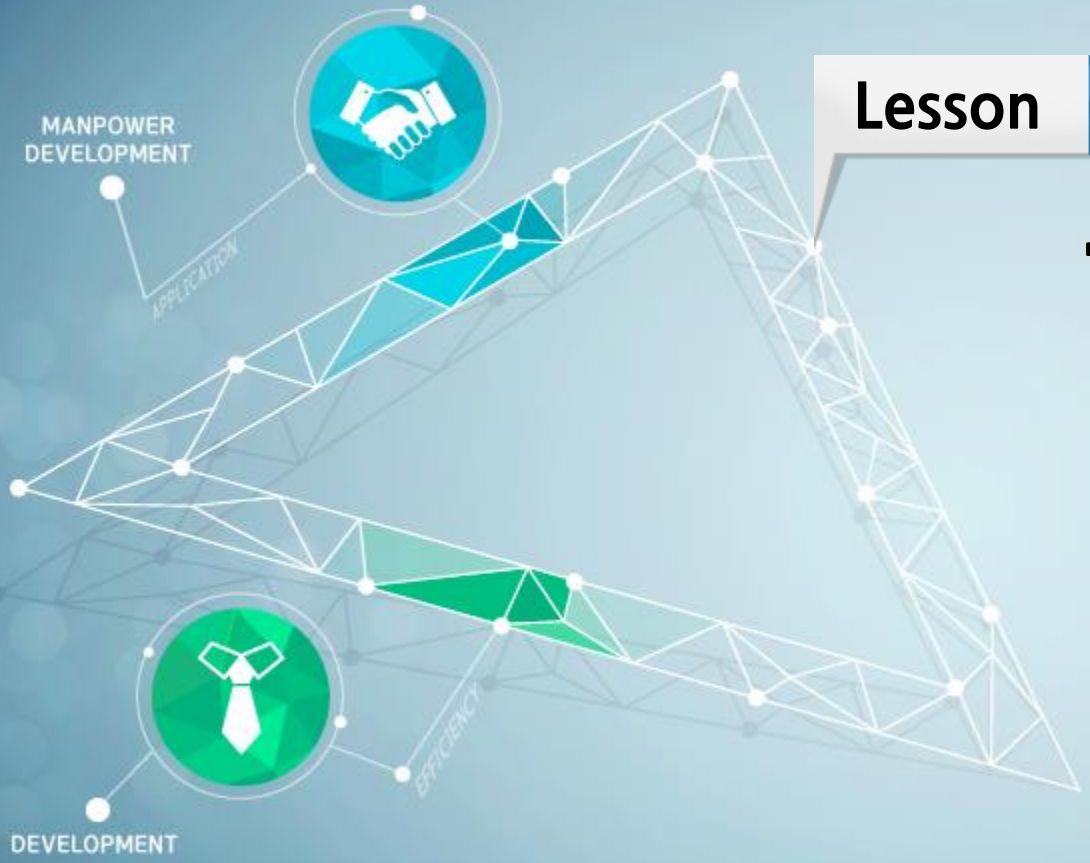

Lesson 02

공감과 HRD신뢰성

2. 공감과 HRD신뢰성

가. 공감(Compassion)

- Wuthnow(1991)의 주장
  - 동정의 행위를 통해서 이타주의적으로 우리가 다른 사람을 돕고 좋은 기분을 느낄 수 있는 동기부여가 될 수 있다고 강조하고 있음

2. 공감과 HRD신뢰성

가. 공감(Compassion)

- 공감에 대한 학자들의 정의

Kahn (1993)	어떤 동기와는 상관없이 따뜻한 마음, 호의와 친절함을 표현하여 감정의 상태를 보여주는 것
Kanov at al (2004)	타인의 고통을 알아채고, 누군가가 받는 정신적 고통에 대해 공감을 하고, 고통을 떨쳐 내거나 줄일 수 있게 돕기 위한 어떠한 방식으로 행동하는 것을 포함하는 관계적 과정

2. 공감과 HRD신뢰성

가. 공감(Compassion)

- 공감에 대한 학자들의 정의

Lazarus(1991) Nussbaum (1996, 2001)	▣ 타인의 고통을 알아채는데 있어서 발생하고 타인에게 도움을 주려는 동기부여를 하는 것

- 특정한 상황에 주관적으로 느끼는 고통에 대해 정서적인 상태로 공감을 개념화함(Blum, 1980; Sprecher & Fehr, 2005)
- 책임과는 상관없이 타인에 대한 태도에 일반적으로 자비로운 행동을 보여줌(Wispe, 1986; Post, 2002)
- 타인의 감정을 대리경험하는 것으로써 동감으로부터 공감을 명백히 차별화함(Lazarus, 1991)

2. 공감과 HRD신뢰성

가. 공감(Compassion)

- Cavanagh(1995)는 공감을 세 가지 특징으로 **인지적이고 정서적이며 행동적이라고 정의**함
- Michael이 제시한 공감의 구체적인 정의는 다음과 같음

1. 공감은 **인지적**임
   - 타인의 심리적 상태를 인식하고 파악하는 것을 의미함
2. 공감은 **정서적**임
   - 타인이 느끼는 것(행동, 슬픔, 고통, 혼란)을 함께 느끼는 것을 의미함
3. 공감은 **행동적**임
   - 도움이 되는 방식으로 타인에게 응답하는 것을 의미함

2. 공감과 HRD신뢰성

가. 공감(Compassion)

진정으로 느끼는 공감

- 가능한 한 인간적으로 많은 사람이 다른 사람의 눈으로 보고, 다른 사람의 귀로 듣고, 다른 사람의 마음으로 느낀다는 것

표면적인 공감

- 실제의 공감에서 공감의 중요한 요소들 중에서 하나 이상이 빠진 잘못된 공감
- 일반적으로 표면적인 공감은 정서나 행동적 차원이 결여된 것(Cavanagh, 1995)

2. 공감과 HRD신뢰성

나. 신뢰

- 지금까지 신뢰에 대한 참으로 많은 정의들이 각 학문과 각 학자들에 의해서 내려옴
  - 우리는 특별히 동일화에 기반한 신뢰(Identification-based Trust)에 대한 정의를 받아들이도록 하겠음

동일화 신뢰	▫ 상대방의 가치, 신념, 비전 등에 대해 내재적 수용이 높아지는 신뢰 ▫ 상대방의 입장, 특성, 상황 등에 대해 아는 정도를 뛰어넘어 서로에 대해 일체감을 느끼고 신뢰를 갖는 것

2. 공감과 HRD신뢰성

다. 긍정적 정체성

- Quinn(1996, 2002)의 주장
  - 긍정적 정체성(Positive Identity)이 개인, 집단, 조직에 대한 연구로 업무조직에서 발생한 것에 대한 통찰력의 원천일 뿐만 아니라 거대한 에너지와 동기부여의 원천이라고 강조하고 있음

긍정적 정체성	⊟ 조직의 구성원들 사이에서 활력이 넘치고 생동감이 있고 긍정적인 정신을 만든다는 것

2. 공감과 HRD신뢰성

다. 긍정적 정체성

- Dutton et al의 주장(2010)
  - 긍정적인 정체성은 자기 정의의 도덕적인 요소에 있음
  - 만약 정체성이 용기, 동정, 통합과 같은 보편적인 미덕이나 힘과 연관된 특성을 포함한다면, 정체성은 긍정적인 것으로 간주됨
- Cameron, Dutton, & Quinn의 주장(2003)
  - 긍정적 정체성은 긍정적 특성을 고려한 긍정 조직학(Positive Organization Scholarship)에서 기초가 되는 정체성임

긍정 조직학	
	⊟ 긍정적 속성, 긍정적 과정, 그리고 조직과 구성원들의 긍정적 결과로서 정의됨 ⊟ 우리가 이전에 본적이 없는 긍정적 일탈, 미덕(Virtue), 감사, 긍정적 조직화, 초월, 긍정적 의미, 그리고 의미성의 개념을 통해 표현됨

2. 공감과 HRD신뢰성

다. 긍정적 정체성

- Cameron과 그의 동료들(2003)의 주장
  - 조직에 대한 연구는 이러한 유형의 긍정적 연구에 대한 관심을 보여주고 있음
- Dutton과 그의 동료들(2003)의 주장
  - 긍정적 정체성 역시 긍정 조직학에 기반하고 있다고 말할 수 있을 것
    - 긍정 조직학은 긍정적인 미덕과 긍정적 의미를 포함하고 있고, 긍정적 정체성 역시 이러한 긍정적 결과들 중의 한 가지이기 때문
  - 이들의 연구에서 긍정적 정체성은 동정, 보편적 미덕, 그리고 용기 같은 힘과 관련되어 있음
    - 특히 이 연구에서 우리는 개인과 조직수준에서의 긍정적 정체성이 많은 보편적인 미덕 가운데 동정의 행위와 관계되어 있다고 주장함

2. 공감과 HRD신뢰성

라. 조직의 변화에 있어 긍정적인 정체성

- Miller and Rollnick(2002)의 주장
  - 거의 대부분의 모든 사람들이 변화에 대해 갈등을 경험하게 되고, 따라서 변화에 대한 불확실성과 양면성을 받아들이는 것은 필수불가결하다고 주장
    - 다른 말로 말해서 '나는 변화하기를 원하지만 나는 변화 때문에 어려움을 겪고 싶지 않다. 또는 나는 가능한 모든 것을 시도하려는 준비는 되어 있지만 정말로 변화를 원하는지에 대해서는 자신이 없다'라고 말하는 것이 쉬울 것

2. 공감과 HRD신뢰성

라. 조직의 변화에 있어 긍정적인 정체성

- **변화의 과정의 가속화**를 위해
  - **변화를 기꺼이 이해하는 것**이 중요하고, **변화에 대한 자신감**, 그리고 **변화의 준비를 이해하는 것**이 중요할 것

타인의 고통에 공감하는 조직 → 긍정적인 정체성 형성 → 이타적인 방향으로의 변화

2. 공감과 HRD신뢰성

라. 조직의 변화에 있어 긍정적인 정체성

공감 → 단순히 타인에 대한 동정심(Sympathy)이 아니라 타인의 고통과 아픔을 **조직 구성원들의 고통과 아픔으로 동일시하는 감정**

- 공감적 행위를 통한 조직의 긍정적인 정체성은 조직이 이타적인 방향으로 눈을 돌리도록 변화시키는 역할을 하게 될 것

2. 공감과 HRD신뢰성

마. 조직 동일시(Organization Identification)

- 조직 동일시의 개념(Tolman, 1943; Ashforth & Mael, 1989; Mael & Ashforth, 1988, 1992, 1995; Mael & Tetrick, 1992)
  - 사회 정체성 이론에서 출발하여, 조직 정체성의 형성을 통해 조직 구성원들이 조직과 '하나(Oneness)'가 되고, 소속되어 있는 조직에 대해 공유함으로써 조직과 자신을 공동운명체로 인식하게 됨

조직 동일시

- 감정을 통한 인식이 직무에 영향을 미치더라도 개인이 속해 있는 조직에 대한 동일시 수준에 따라 다르게 반응할 수 있음
- 체계적이고 일치한 인식이 이루어지는 현상을 말함
  - 현대 사회에서 조직에 속한 개인은 조직과의 동일시라는 과정을 통해서 사회적 정체성을 형성하게 됨

2. 공감과 HRD신뢰성

마. 조직 동일시(Organization Identification)

- Dutton과 동료들(1994)의 주장
  - 조직의 동일시를 조직 구성원들이 인지된 조직 정체성(Perceived Organizational Identity)과 해석된 외부 이미지(Construed External Image)를 통해 조직 내 구성원으로써 자신이 인지한 조직의 정체성을 일반적인 자기 이미지와 통합시킨다고 함
- Bartel(2001)의 주장
  - 조직 구성원들이 조직 정체성을 자신의 정체성으로 지각하게 될 때 조직의 동일시가 발생하게 됨
  - 조직의 구성원들이 조직 정체성을 자신의 정체성으로 지각하지 않을 때 조직의 동일시는 발생하지 않게 됨

2. 공감과 HRD신뢰성

바. 공감을 기반으로 하는 HRD신뢰성

- 공감은 타인의 고통을 기반으로 하고 있음

공감을 느낀 조직구성원 → 조직과 동일시 현상 발생 → 긍정적인 정체성

긍정적 정체성은 HRD에 있어서 신뢰성을 형성한다는 것은
기존 선행연구들이 밝혀오고 있는 바임

學而時習之 不亦說乎
학이시습지 불역열호

배우고 때로 익히면 또한 기쁘지
아니한가

- 공자